Контрольный экземпляр

Массе а мехкий пролетареш, вІашагІкхета!

СЕРДАЛО

СОВЕТСКИ СОЮЗА КОММУНИСТИЧЕСКИ ПАРТЕ НОХЧ-ГІАЛГІАЙ ОБКОМА, НОХЧ-ГІАЛГІАЙ АССР ЛАКХЕХЬАРЧА СОВЕТЕИ МИНИСТРИЙ СОВЕТЕИ ОРГАН

«СВЕТ» Орган Чечено-Ингушского обкома КПСС, Верховного Совета и Совета Министров ЧИАССР

Газет арадувл 1923 шера деза ★ ЕРА, 10 АВГУСТ, 1989 ШУ. ★ № 95 (7753). ★ Мах 3 кеп.

Парторганизацешка—отчеташ хоржамаш

ХАЬДДА КЪАМАЬЛ

«Грознефтеоргсинтез» яхача объединене СССР 50 шу дизара цІерагІча Грозненски химически завода товарно - бийдала цехе отчетно-хоржамий собрани хилар.

Цеха партийни организацепе секретара доклада , тІа дийцар, вай хано діадехарашка хьежжа, принципиальни а критични а хІамаш дар.

Завод боахам расчетагІа болх бе яьннай. Цхьабаьъда, ерригача заводе мел йола оборудование 35 шу хьалха денз хувцанза а, тишъенна а, реконструкци елга діадехаш а я. Геттара ледара ба машиннаькъа боахам. Наькъаш капитально тоаделга діадехаш да. Іальмате чоалханеча хьале да кадрашцара дош а. Кхеош йола резерв гласноста а демократе а хьалашка хьалхагІе ювпаш яц. Цул совгІа, заводо арахецаш мел йола продукци Госприемкагіа чакхйоалл. Госприемкан ОТК-ан болхлоша шоай болх боагІІача тайпара а ханахьа а беш ца хилар бахьан долаш завода территоре тІа, дІа ца йохийташ латт продукцех йинза йола цистернаш. ХІана латт уж, массайола нормативаш телха а еш? Цун бахьан цаІ мара дац. Эггара хьалхарча даькъе производственни дисциплина йоацаш, боагІІача боараме цу хьакъехьа тІахьожам лоаттабеш ца хиларах а, заводе мел йола службаш шоайла бувзам боацаш хиларах а. Цул совгІа, завода сбыта отдела болхлоша заводе продукци йолча хана емкосташ цистернаш хургйолаш заказаш дац. Геттара воча хьале да ПЖТ яхача организацепара завода бувзамаш а. Завода лаьрхІа продукци яхаш йола вагонаш, цистернаш, емкосташ ханнахьа заводе кхачаш. Еш йола поставкаш ритмични яц.

Иштта, цІенхаштта дар цеха начальника нов. В. Т. Казберовас дав къамаьл а. Къахьегама дисциплина геттара лоха йолгга, аппаратчикаш грузчикаш балха тІа корта бохош дола малараш мелалга (Кравченко, Хлебников, Семенюта), общественни организацеша къахьегамхошта кхетам балара болх геттара тесса бита болгга белгалдаькхар цо.

Эггара хьалхарча даькъе мел йолча участкашка болхлоша шоаш беш бола болх бехкгокхам а болаш бойя, кхоачамбоацараш дуккха кІезигагІа хургда вай, аьнна, белгалдаькхар ший къамаьле механика А. И. Ежиков. Цхьан службас беш болча балхан кхыча служба дублировани еш хуле, цох пайда хургбац, аьлар цо діахо. Цистернашта, емкосташта еш йола анализаш ханнахьа еш хилча, вагонаш совлен ха а йоаккхаш, заводе латтаргьяц. Цул совгІа, из бахьан долаш завода тохаш мел дола гІод кІезигагІа хургда.

ОТК болхлой бехкагІа бетта совленна лаьтта дика спирт чудола 14 цистернен 7 бешкен, Іойоассае йинзар. Из шеддар ший болх дика бовзаш а цох дог лазаш а ца хиларах хьадоагІаш да аьнна, белгалдаькхар ший къамаьле машиннаькъа диспетчера В. И. Механошина.

Боаггіача боараме чурча резервеах пайда эцац вай, аьлар Стоянова Лидия Васильевнас. Беш бола болх хьинарца, эффективность йолаш бац. Машиннаькъа группас геттара кІезига террам тІабохийт завода территоре тІа вагонашта простой ца хилара деша. Локомотиваша, гІулакх доацашехьа цкъа лотаяьчул тІехьагІа, дІа ца йоаеш, шинкхаь сахьата болх бу. Дизельни доагора хьурмат дара дош геттара ледара желаду вай.

Ала доагІа, уж кхоачамбоацараш хургдацар, нагахьа санна завода кулгалхоша, партийни, профсоюзни организацеша, тІахьожама органаша боагІІача тайпара шоай болх беш яларе. Кхыметтел, иштта лоархІаме йола мероприяте — отчетно-хоржамий собране чакхъякхара гІулакх тесса дитар завода парткомо. Цеха партийни собране тІа боацаш бар цун виналаш. Парткомо ший болх иштта беш хилча, малагІа бехкгокхам болаш болх бергба кхыча коммунисташа? МалагІа масал хьалоацарга цар? Кхетам балара болх боагІІача боараме беш боацилра кхьехьоях отчетно - хоржамий собране тІа цеха партийни организацепе членаш массане а дакъа лаьца ца хиларо.

Собране йолаялалехьа коммунисташца къамаьл деча хана дукхиа а конструктивни лоархІамен предложенеш йоалайора цар. Этта хьал дика довзаш а, шоай болх дика ховш а уж болга хоалора. Амма, собране йолаялалехьа цар хинна хьинар мича дахар собране йолаенначул тІехьагІа? Цун бахьан довзаш да, цох лаьца партийни организацепе секретара Куделин Владимир Митрофановича аьлар: «Хьалхарча даькъе вайна чІоагІа новкъарле еш да коммунисташа общественни вахаре хьинаре дакъа лоацаш ца хилар. Коммунистий дош, цар лоархІам Іолохбеннаб. Партийни собране тІа критика а еш къамаьлаш дьчул тІехьагІа, цох хьабоалаш пайда бац. Даьсса къамаьл хиле, дусс из. Решенеш тІаэцарах фу пайда ба, уж кхоачашъяра тІехьа тІахьожам лоаттабеш ца хилча».

Р. ПЛИЕВА.

Сийле хийла хьалхалаттарий!

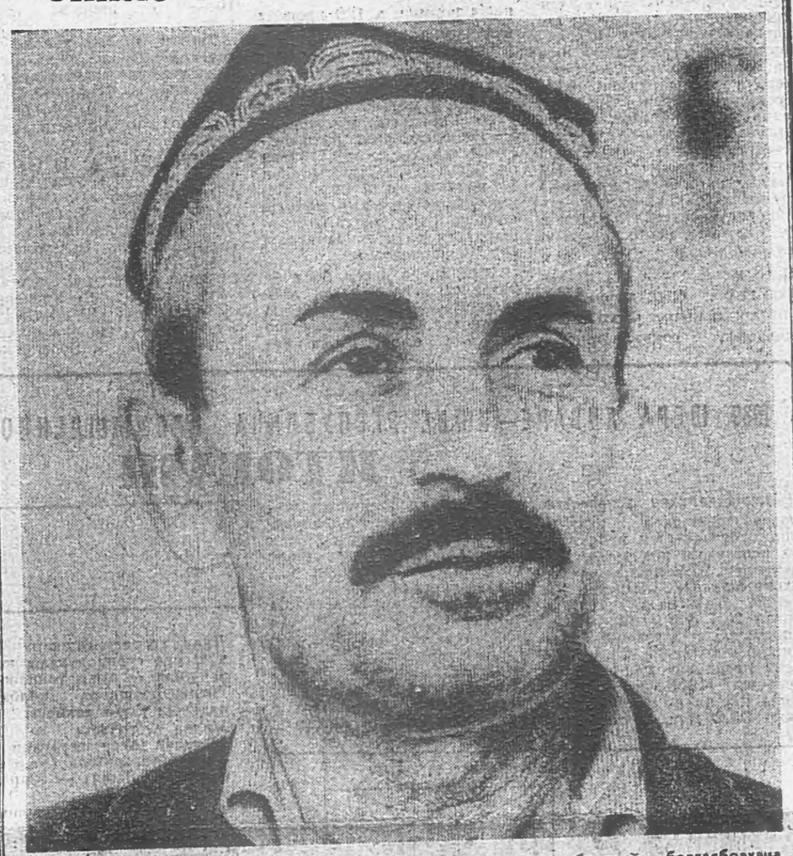

Хайдаев Саламди Баймурадович эггара хьалха парте Нохч-Гіалгіай обкома политически просвещене цІагІа бІаргавайра сона. Цу дийнахьа цига хиннача юртарча республикански совещане белгалбаьхача болхлошта юкъе вар из. ДІадахеча ах шера даьхеча толамех Сийлен грамотен 300 сом премии елар цига Салавди Баймурадовича.

ХІаьта хІанз лаьрхІа из болх беш волча мотгиге — Грознерча ашкгбетонни конструкцеш еча заводе вахар со. Массеболча сварщикий санна ший тайпара бос болаш юхь, Іимерза бІаргаш эмйра аз, сайна хьатІавенача шовзткъеи итт — шовзткъеи пхийтт шу даьнна хургволча кхонахчун. Айса бена никъ аз дІабийцеча, эхь хеташ санна велакъежар из:

— Сона-м хец, газета яздергдолаш хьога фу дувцаргда. Тамашийна да ала йиш йолаш дац са вахар.

Цхьабакъда, дувца дукхха дар цун.

Ховш да, сварщика болх геттара хала болга а дерІа, дика боцалга а. Амма, ше Казахстане Аральски форда юхе вахаш волча хана каральца из професси геттара дукха езаш ва Салавди Баймурадович, хІана аьлча, шийна аьтгув лохаш хиннаваш из вІалла а. Цудухьа 1959 шера ше Грозне цІевеча аьшкбетонни конструкцеш еча заводе балха эттар из, хІаьта уж ткъаь итт шера кхы тІера ца воалаш цига къахьегаш а ва.

Массехк шера социалистически яхьа котвулаш хьавоагІаш ва Салавди Баймурадович. ІалаьмаТе духха я цун Сийлен грамоташ, благодарностеш, цул совгІа, массехк медаль а къахьегама орден а еннай цунна вай правительстваос. Цо беча балхага, цун дикалга хьежжа доккха сий ду Хайдаева коллективе. Дукхача хана денз из вовзаш волча Гунеев Хусейн Арсеновича иштта могаву ший балхара новкъост:

— Салавди санна бола специалисташ духха бац тха заводе, ше ялхлагІча разряда электросварщик хиларга хьежжа моллагІа чоалхане болх бе ховш ва из. ХІаьта, дика говзанча хиларал совгІа нахаца тІера, Іимерза сог ва Салавди Баймурадович. Шийгара гІо дийхача из ца деш Хайдаев дІаваха да дегадагІаш сона. Шийна тІадилла гІулакх а ше тІаийца дехкар а цо кхоачаш ца деш моттиг хиннаш сона ховш.

ТІехьарча бархІ шера электросварщикий бригадана кулгалдеш ва Хайдаев. Тха заводе эггара дикагІчарех лоархІаш я из бригада. Цо хьаеча ашка наІарий, огражденей, вІашгІардаьча цІеношка уттабеш бола лоамаш дика довзаш а цор лоархІаш а ва из.

Ший къахьегама оьсарле мишта лаккъергьяр-хьогІ яхаш даиман уйла еш ва Салавди Баймурадович. Цу хьакъехьа массехк рационализаторски предложенеш а еннай цо. Царех дика пайда баьлар завода, материалаш кхозра гІулакхаш а дикагІа хилар.

Деза лоархІ коллективе Хайдарова дош. Дика тешал ду цунна наха. Из вувцаш завода парторго Тарамов Хусейн Касаевича йоах:

— Сахьетаме а хьакъел долаш а саг ва Хайдаров. Ший болх бехкгокхаме барал совгІа, творчески уйла а еш бу цо. Сона мел вовзача хана ший деша да а волаш, хьинарцен деналцеи кхахьегаш чакхвалнна из. Заводе арадьннача приказашка хьежача ховрда из фу саг ва, хІана аьлча, дикагІа толамаш дьяха болхлой белгалбоахача цун цІи массехкма а хьалхарча муІарашка х.

— Са геттара вахар ухх заводаца дуззадена да, — аьлар цу хьатгара жоп луш Салавди Баймурадовича. — Сайна-м уххазар дІаваьла дага а дехадац сона, пенсе вахача а уххаза болх бе уйла йолаш ва со-м нагахьа могашал дика тухе. ХІанз тІехьатІехьагІа болх сакъердамегІа а хургба, хІана аьлча, дегІайоагІаш демократизаци а я, шерлушлатт перестройка а. Тха предприяте йиззача боахамий расчетагІа е арендагІа болх бе йоалаелча мара бокъонца бола болх болалург а бац, хІаьта мишта варгва со ухкахьара дІаг

Шийх завода виззе де хеташ воландаь, цун цатоамаш, халонаш ший цІеІа йолаш санна дегтІара хала хет Хайдарова. Цудухьа, шийна бакъахьа да, аьнна, хетар вІалла юха це воалаш мичахье дІаоал цо, Вешта аьлча, из санна вола сог кхыча оамалех хиле а йиш яцар.

Ший вахар ираце да аьнна лоархІ Салавди Баймурадовича. Саго баркал мара. наІалт алаш цунна. Шийна дукхе бевча балха, эшшача хиннаш из массехана.

Ч. МАНОЛИС.

КПСС Центральни Комитете

КПСС Центральни Комитето «Центральни партийни кепайоазон перестройка яра цхьадолча дешаех» бола соцам тІанйцар. КПСС-о советски общество кердаяккхара хьакъехьа чакхбоахача наькъ тІа, белгалдоах соцам тІа, массови информаце средстваш чІоагІа боккха лоархІам болаш хилар. Социально - экономически а политически а вахара ерригача сферашка гласность, долаш дар гуччахьа дувцар, бакъдар чІоагІ а деш, кІяктика а самокритика а дегІахкъвлаш; цар партена, дерригача халкъа дІадахачун а таханарчун а объективно мах бечаа, уйла еча, сеца платтара, новкъарле яра бахьанаш гучадоахача, дІадоахача, нах беркате болх бара оарцагІбоахача новкъостал ду; цар иштта хьинаре гражданскин позицин хьакхолл. 1985 шера апрель бутт чакхбаьннечул тІехьагІарча общество дегІахкъвлара урокаша, цунца цхьана, хьахьоях массови информаце средстваш шоаш а эргаяха а перестройка е езаш а йолга. Цхьайолча хана цар болх вахаро дІадехарел тІехьабус, парте хьалхашка оттадаьча денхарашта биззача боараме жоп луш хилац. Цхьайолча кепайоазон органаша политически экономическин реформаш кхоачашъечара шоай лоархІам цхьан оагІорахьара, духхьал уж е вожаш кхоачамбоацараш гучадахарца мара кхетабац, цига цар кІоаргга анализ яра, конструктивно болх бара, перестройка чІоагІагІа йола проблемаш къоастаяр духьа общества деррига низаш вІашагІтохара цхьаккха хІама дац.

Политически экономически дегІахкъвлара новкъарле ю йоах КПСС ЦК соцам тІа, итташ шераш хьалха хьахиннача центральни газетий, журналий структурас. Партийни а паччахьалкхен а органий функцеш дІа-са къоастаяро хьалхадоах партийни организацей балха перестройка ярца цхьана, партийни пресса балха перестройка е. общества дегІахкъвлара хоадам беча этапе цун эффективность лакхъе эшилга.

КПСС ЦК-с лерхІачох, «Правда» яхача газетас, центральни партийни газетий, журналий, ерригача партийни прессас КПСС ЦК апрельски (1985 ш.), цул тІехьагІа хиннача Пленумаша белгалбаь, парте XXVII съезда, XIX Ерригсоюзни партийни конференце чІоагІбаь ниъ кхоачашбара беррига низ тІабахийта беза. Партийни кепайоазув перестройка теоретически опыти дІайовзийтара, общества политически авангард хиларах тарра, партех йола денинскиа концепци меттаоттаяра, моха дегІахкувлача, идеологена эргалонаш еча, наха юкъе организаторски болх беча, кадровий политике. КПСС дунен халкъашта юкъе болх беча, парте а ерригача советски общества а вахара демократизаци яра лоархІамеча дешашта разработка яра мамогга новкъостал де дехкарийла да.

Партийни а паччахьалкхен а функцеш дІа-са къоастаярах, партийни кепайоазув готтача ведомственни а технократически а хьисапех мукъадакхкхарах болча КПСС наькъаца хьежжа. КПСС ЦК-с, ший соцам тІа белгалдоах, центральни партийни газетий, журналий структура эргаяккхара де дезараш. «Социалистическая индустрия» яхача газета. «Строительная газета» кІийлен тІа 1990 шера денз хІара дийнахьа арадувргйола КПСС ЦК «Рабочая трибуна» яха газет хьаде лаьрхІад. Кердача издане шерра хьахьокха деза болхлой класса вахар, массе а оагІорахьара хьагойта беза цун хІанзарча советски обществера, паччахьалкхен гІулакхашта доал дечара хоадам беш бола лоархІам, общественно - политически а социально-экономически а дегІахкувлачара лоархІамегІйолча проблемай хьакъехьара къахьегамхой позиции, хьинаре новкъостал де деза перестройка яра тІехьа лоаттабеча къовсаме СССР халкъаш шоайла кхотадара. КІира цкъа арадоалаш долча КПСС ЦК «Экономическая газетана» 1990 шера денз перепрофилировани ю. цунах кІира цкъа арадувлаш дола КПСС ЦК «Экономикен вахари» яха массови газет дергда. Цун дехкар шера а кІоарга а партен Советски паччахьалкхенеи социально - экономически политика дешаш, радикальни экономически реформа теоретически а практически а проблемаш, общественни производственни отношенеша перестройка яра хьалха опыт, социально - экономически эргалонийнаьха хьашташцара, эшарашцара, общества берригача нахацара, тайп - тайпарча социальни группашцара бокъонца бола бувзам дІахьокхар. «Сельская жизнь» яхача газета приложенех, — «Вестник агропрома» яхача ежеделькникех 1990 шера денз кІира цкъа араювргйола «Земля и люди» яха приложени е лаьрхІад. Цо массе оагІорахьара а кІоарга а хьахьокха еза юртарча доалахьен тайп - тайпарча формашка гІолла социально - экономически отношенешта еш йола перестройка, иштта партийни организацешта новкъостал де деза къахьегама коллективша юртбоахама Іилманен практиканен карагІдайнар карадерзадара, продукци чакхйоахача промышленноста технически реконструкци яра дика хьалаш хьа а кхоллаш.

Материалий аналитичность лаккъяра, информацена дублировани елга дІадаккхара, номерий тематически чулоацам шербара КПСС ЦК «Советская культура» яха газет, «Учительская газета» 1990 шера денз кІира цкъа мара арадувргдац. «Строительная газетас» арайоахаш йола «Архитектура» яха приложени «Советская культура» яхача газета дІалу, цо иштта театра а кино а вахар хьахьокхара лаьрхІа «Экран и сцена» яха приложени арахецаргьяь, хІаьта из кІира цкъа араювргьяь.

КПСС ЦК соцам тІа лерхІ партийни журналий чулоацам актуальнегІа бе, цар теоретически а профессиональни а боарам лакхбе, цу изданех дукхача дешархошта лаьрхІа периодика е. «Коммунист» яхача журнала редакце. КПСС ЦК теоретический политический журнал хиларах тарра, шеррача дешархой дискуссех, публицистика эффективни средстваех пайда а нйбеш, социализм эргаяккхара, советски общества перестройка яра теори а практика а дегІахкувлача новкъостал а деш, издане керттера функцеш кхы а лерагІа кхоачашъе еза. «Партийная жизнь» яхача журнала балха перестройка е еза. Цун чулоацамо хьахьокха деза парте болх эргабакихара, чурча партийни отношенеша демократизаци яра лешаш. КПСС социальни хьалхле лелаер, общества политически а авангард хиларах тарра, цун лоархІама проблемаш. Журнала керттера дехкар да мехкара принципиально кердача политически ситуацес хьалха йоахаш йола политически формаши болх бара методашн караерзаяра тІаверзаваь вола кердача тайпара вола партийни болхло хьалхевара гІо делга.

1990 шера денз КПСС ЦК, «Диалог» яха общественно - политически журнал хьаде лаьрхІад, цхьан ханна КПСС ЦК «Агитатор», «Политическое самообразование» журналаш дІа а доаханш. «Диалог» яхача журнала дехкар — мехка политически вахара тайп-тайпара формаш хьахьокхар, тайптайпара хетараш, уйлаш хьа а гойташ, хьинареча перестройкана лаьрхІа конструктивни отношенеш хьакхьоллар, идеологически балха эргалонаш еча новкъостал дар, из мекъалах, даьссача хабарех, шаблонех мукъабакхкар, устни политически пропаганден агитации, партийни дешар эргадаккхар, наха хьаштдолча чурчеи арахьарчеи политика вахарах. Йилмах, дешарах, культурах, литература дегІахкувларах, кагрихой Іомабарах, царна кхетам баларах гуччахьа дувцар.

КПСС Центральни Комитето союзний республикай ЦК Компартешта, парте крайкомашта, обкомашта хьалхадьакхкад шоай изданей структурага юхахьожилга, 1990 шера ухх соцамо дІадехарашка хьежжа из оттаелга, нагахьа санна, эшаш хуле партийни бюджета тІа йолча кепайоазон отраслеви органашта юхапрофилировани елга, цар чулоацам тоабара, деш дола зе кІезигара хьакъехьа де дезараш тІаэцилга.

Машиннаькъахой дагабаьлар

Самардийняхьа Грозне, Н. К. Крупскаяй цІерагІча культура цІагІа машиннаькъахой Грозненски отделене къахьегама коллективай инкалий собрани хилар. Цига дакъа лоацаш бар Нохч-ГІалгІайчен а республика дуккхача районий а партийнин советскин органий, боахама кулгалхой, Къулбаседа-Кавказа машиннаькъа управлене бехктокхаме болхлой.

Кхарча шера хьалхарча ялх бетта бьчча бахах дувцаш отделене начальника А. Спиридонова белгалдаькхар, укх тІехьхарча хана ше кулгалдеча йоккхача коллектива вахаре тайп-тайпара халонаш нийслуш хилар. Къаьстта чІоагІа Іаьткъар планови денхарашкхоачашдара Армене мохк агар. ВІалла ца соцаш дІаухар цигахьа лоархІаме мовхьаш нийца йолха составаш. ХІаьта Грозненски отделене цу юкъа пайда ца эцаш йисар 20 эзар вагон, 950 поезд. Из бахьан долаш мовхьаш дІахьа кхахьара план 97,1 процент мара кхоачашъе аьтгув балензар, хІаьта уж тІадоттара план — 98,3 процент.

А. Спиридонова укх тайпара масал доаладир. Нагахьа санна 1987 шера Гудермесера Астрахане бодача наькъо дийнахьа 18 поезд чакхбоалийташ хиннабале, ер шу долалуш кхойтта мара бацар уж. ХІанз а вІашТехьдаьннадац из хьал тоаде.

Карара шу доладелча гІоне поездаш лелара режим 5213-зза толхаяьй. Из фу яхалга да ховргда, шу хьалха цу даькъе хиннача хьокхамга хьежача. Из яхазза хІана бац аьнна лохагІа бар. Из хиннад отделене машиннаькъахоша планал совгІа 50830 сахьат болх баь боллаше а.

Геттара кегар ба машиннаькъахой социально - бытовой хьалаш Іалашдеча. Уж вІалла теркал ца деш дитад. Хьалъяц керда фусамаш. йолаш яраша ремонт йиц. эсала да салаІара хьалаш. Цу дерригпе социальни кхокхам лоаттабу коллективе. Бахьан — лелара я предприяте материальни база.

Отделене еррига подразделенеш укх шера денз боахама расчетага яьннай. Цхьабакъда, цу хьакъехьара дукха а дешаш къоастадза да. Коллектив Іомаеннаяц кердача хьалашка яха.

А. Спиридонова дийца кхоачамбоацараш ца зувш дисанзар машиннаькъахоша. Массехк кІира хьалха хІара подразделенера цхьацца-шиша саг белгал а ваькхха, инициативни группа хьайар цар. Хьаьта группо дІадехараш тІадола предложеней пакет кийчйир. Хьахаза даьлар «забастовка», «стачка» яха дешаш. Собране дІахо даь къамаьлаш цу предложеней пакета гонахьа хилар.

Гудермесски локомотивни депо машиниста Ивакина дог лазаш дийцар ший а ший новкъостий а къахьегамах. Цхьадолча деношка 16—17 сахьат болх бе безаш хул. Сага дагадохаш локомотивни бригадай балха режим тоае, йоацаш я мовхьаш тІадола поездаш лелара график. ЧІоагІа садуаш да къахьегама кхерамзленна йоагІІача тайпара терко еш ца хилар. ХІанз а шоай балха моттигий дай бац машиниста. Цу тайпара хьал да кхыча службашка а.

Ивакина хетачох, машиннаькъа отделени а райпрофсоюз а эшаш яц. Иита еза диспетчерскин ревизорскин аппараташ, хІаьта кхыйола подразделенеш шоай лоІаме хилийта еза.

Уж уйлаш а социально-бытовой даькъе де дезараш а хьехадеш, болх тоабара тІадерзадаь нахьаш белгалдоахаш дар Гудермесерча машиннаькъа монтера Мусхаджиева, Грозный яхача станце начальника Джабраилова, Кизляр яхача станце кулгалхочо Куцая, Грозненски локомотивни депо машиниста Худолейси Матвиенкоси, Ханкала яхача станце дежурне Алиева, пассажирий Іалашо еча служба начальника Гаспаряна, вагонни депо мастера Джамалуева, Гудермесски станце машиниста Борщева, вагонни депо слесара Тарасова, кхычар даь къамаьлаш.

Дукхагічар белгаллаькхар доккхагІа алапи ийдара дикагІа болх бе безалга, отделене материальни база чІоагІъяр цун коллективах тийша долга. Предложеней пакет инициативни группас бІаяхьийтар КПСС Нохч-ГІалгІайчен обкома, Нохч-ГІалгІайчен Министрий Совета, Грозненски горисполкома, МПС, Къулбаседа-Кавказа машиннаькъа управлене, отделене кулгалхой адресагІа.

Цхьадола машиннаькъахой дІадехараш кхоачашдарах, кхычарга гаргарча хана хьожаргхиларах дийцар Къулбаседа - Кавказа машиннаькъа управлене кертерча инженера А. И. Ярошенкос.

Машиннаькъа отделене коллектива балха тІа дукха проблемаш Іайналга белгалдаькхар КПСС Нохч-ГІалгІай обкома хьалхарча секретара Д. Г. Завгаева. Уж ерригаш а тІехьа па тетташ къоастае езаш я. Ийс бІаь гаргга дезал ба укхаза фусамаш эшаш, вахара хьалаш тоаде дезаш. Дале а, укх тІехьарча масех шера цхьаь цаІ квартира хьалъяьяц отделене. Геттара ледара болх бу машиннаькъахой хьашташ кхоачашде дезаш йолча «Джалка» совхозо. Ши шу хьалха хинначул ворхІазза кІезигагІа дулх даькхад укхаза, шура — дукха хІама ца эшшаш кхозза кІезигагІа.

Кхоачамбоацараш да наха медицински Іалашо еча, шоай доалахьара цІенош хьалдара а бешамашта а лаьтташ луча, торговле даькъе, кхача лоаттабеча. Уж кхоачамбоацараш нийсдалийтачарна боагІІаш бола бехк бергхиларах дийцар Завгаева.

Иштта цо дийцар МПС кулгалхочунца ший хиннача къамаьлах а машиннаькъахой дІадехараша жоп далара де лерхІарех а. Пятилетка дехкараш кхоачашдеча хьинарегІа дакъа лацара тІахьийхар цо отделене коллектив.

Собране дакъа лоацаш бар КПСС Нохч-ГІалгІай обкома секретарь Е. В. Тумсоев, КПСС Грозненски горкома хьалхара секретарь В. А. Куценко, Нохч - ГІалгІай АССР Министрий Совета председателя заместитель Н. И. Айдинов, кхыбараш.

М. МАЖИТОВ.

Яхьа дневник

ЛаьрхІар кхоачашду

Малгобекски района «Кавказ» яха совхоз дукхха доакъошдола боахам ба. Къаьстта боккха терка тІабохийт укхаза бола ялаташ хьалхедара. Совхоза лаьтташ из де аьтгув луш да. ДукхагІдараш шаьрача а леладе атта долча а моттигашка ухх уж. Цул совгІа, боккха хьувкъам чуэца ховш бола нах а кІезига бац укхаза. Царех ба комбайнераш П. Шагров, В. Мироненко, В. Елфимов, В. Тришин, М. Молороев, И. Еремеев, хьатта ялат дІакхуьхьаш бола шофераш Н. Халин, Ш. Бекетов, М. Мироненко, И. Халин керте латтача № 2 йолча бригада коллектив.

Соахка совхоза механизатораша дош деннадар юкъера лаьрхІача хІара гектара тІара 19 центнер ка бола ялат чуэца. ТІаккха, шоаш аьннар кхоачашдирий цар?

Гурахьа дІадийна кІа совхозе дика хиннагга хьалххе а ховш дар. Кхаш цІена, тоаденна дар. ХІара гектара тІара даьлар 28,6 центнер ялат. Цхьайолча моттигашка из хьокхам кхы а ланхагІа бар — 35 центнерага дІакхоачар из.

Мукх а дика баьлар. Из юкъера лаьрхІача хІара гектара тІара 24,3 центнер баьлар. Во дац хьокхамаш кеши горохи чуэцача а.

— Ка бола ялаташ оаха дІадийнадар 1319 гектара тІа, — йоах боахама кулгалхоша.

— Цу майдан тІара 3312 центнер кІа, мукх, кеп баьлар. Ала йиш яц из тха хьалашка рекордни хьувкъам ба аьнна. Хиннай хьалха кхы а дикагІйола ханаш. Дале а, укх шерарча хаоттамга, дІаяхача гурахьа нийсъеннача халонашка хьежача гІулакхаш во дац.

Ялат чуйца мукъадаьннача кхашка ча вІашкатохаш йола техника араяьлар. Цул тІехьагІа лаьтта аьхар. Доакъара лаьрхІа хьажкІаш а кхыйола культураш а дІайийра 250 гектара тІа. Долче, шоллагІа хьувкъам чуэца дага ба укхазара кхаш леладераш.

Контрольный экземпляр

ТIЕХЬАБУСАРАШ БОЛЧА

ФУД IЕТКЪАР?

Ух тIехьарча нхаьдиъ шера эсала болх беш, хаддаза тIехьаюсаш, паччахьалкхен деххар дукха тIадусаш хьайоагIарех я «Чеченингушстрой» гIишлон - монтажни пронаводственни объединенена чуйоагIача Грозненски «Стройиндустрия» яхача производственни объединене коллектив. Шергара шерага воагIа хул цун производственни хьокхамаш. Из ишттa хиларa къаьттa тешал деш я ух шера хьалхарча ялх бетта баьча балха итогаш. Цу юкъа предприятеб болхлоша планагIа лаьрхIачох ара ца хецаш йисай 853 эзар сома маьха товарни продукци. ХIаьта тайп-тайпара продукци маьхалъякхкара ах шера план 43 процент мара кхоачашъяьяц цар. Потребителашка дIа ца кхоачийташ йисай кхо миллион 885 эзари сома маьха аьшкбетона, столярни изделеш, кхыйола продукци. Къахьегама овсарле лакхъяра ах шера планах 94,8 процент мара лоархIабаьбаьц уж. Самофинансированен йиззача хозрасчетен хьалашка къахьегача коллективо паччахьалкхенна пайда бе безача, кхо бIаь эзар сома зе даьд ух шера.

«Стройиндустрия» ПО коллективо ишттa эсала къахьегар Iаламате чIоагIа Iаткъ «Чеченингушстрой» объединене чуйоагIача гIишлон организацей балха тIа а. Экономически реформа кердача хьалашка къахьегача цар болх тIехьатеттилга цхьаккха дича а ла мегаргдолаш гIулах дац. Из къаьстта чIоагIа теркам тIабохийташ белгалдаьккхар ух деношка КПСС Нохч-ГIалгIай обкома бюрос ший заседане тIанийча чоцам тIа.

Объединене коллектива балха тIа Iаткъар фуд-теш? Из тIа-тIа дукхагIа тIехьаюсаш хьайоагIаш хилара малагIа бахьанаш да?

Цу хаттара жоп а луш, цун керттерча специалиста бIарча гув объективни бахьанаш ихувл. Объединене директора заместителя Хадисов Хьасана яхачох, коллектив цу воча хьала тIа нийсъялара керттерча бахьанех цаI да материально-техническа Iалашо елга эсала вIаштIехьдакхар. Ух тIехьарча шин бетта цемент ца хилара тхъаь дийнахьа болх ца беш лаьттай аьшкбетона изделей ерригача цехий коллективаш. Болх ца беш лаьттача деношка цар ара ца хецаш йисай бархI эзар кубически метр аьшкбетона изделеши 2400 эзар кубически метр бетонни изделеши.

Хьажал шо кхычахьара оарцдарга хьежаш санна ца а багIаш, ханнахьа дIатохабенна материальни Iалашо елга объединене кулгалхоша, снабженцаша, общественни организацеша лерттIа вIаштIехьа ца дакхарах мел чIоагIа зе доал цунах предприятена меттел цар смежникашта а. Уж кхоачамбоацараш ца нийсдалийта низ бий-теш цар? Цхьан дешаца аьлча, ба. Долче, фуд эшар?

Цу хаттара жоп а луш, объединене къахьегама коллектива совета председателя, ремонтно - механически цеха слесара Ильин Николай Федоровича аьлар:

— Со валлац тха предприяти тIехьаюсаш хилара дола объективни бахьанаш нийслац аьлa. Уж долаш да. Цхьабакъда, керттерча даькъе паччахьалкхен деххар дукха тIадусаш хилара дукхагIбола бехх тха тхоаш ба. Тхоаша дулургдар хьадац, бехкаш бизза пайда йибац чурча резервех. «Да воацаш кха а мегадац, шиш воацаш дезал а мегабаI» яхаш да халкъа кица. Керттерча даькъе материальни Iалашо яра болх боагIача хьисапе вIаштIехьа ца баккхара, тха болх дIа ца бохийташ баргал етташ хилара бехкебараш, хьалхарча аргIагIа, «Стройиндустре» кулгалхой ба. Хир хаддаза ца а багIаш, биззаца низаца объединене коллективага болх байтара доагIаш дар цIенхаштта хьадеха деза цар материальни Iалашо елга тесса леладеча снабженцашкара. Царна хьалхара из болх бе кхычахьара саг воагIаргвоацаш.

Предприяте дукхача болхлоша а СТК председателя а яхачох из гIулакх хийцца дулургдолаш да. Диъ-пхи шу хьалха ухаза коллективана керте латташ Арчаков ИбраьхIима Ахьмад волча хана материальни Iалашо яра даькъе цхьаккха проблема нийслацар, яхаш дувш цар. Долче, хьовзам ца хулаш, боагIача бесса дIабодар коллектива болх, хадданза яхье хьалхалаттар из. Доккхий дар болхлоша йидеш хинна алапеш я. Цудухьа цар тIагIертта къовсам лоаттабора «Стройиндустрия» ПО коллективе Цун кулгалхоша, цехашта, участкашта керте латтараша, СТК совето, партийнин, профсоюзнин организацеша ух тIехьарча шерашка болхлошта юкъе беш бола организаторскин кхетамен болх тесса битарах дукха моттигаш нийслу къахьегамеи производственнин дисциплина телхаеш. брак йолаш продукци арахецаш, балха хана корта бохабу малараш мелаш. Хьалхарча ах шера прогул яь 106 моттиг нийсъеннаI. Из бахьан долаш зехьа йоаяь балха ха 260 сагади да. Къахьегама дисциплина телхаярах 33 саг балхара дIавакхха вийзар, ши болхло ЛТП хьожавир, хIаьта цIенхаштта бехитохкаме эзараш итташ болхлой ба. Къаьстта дукха моттигаш нийслу къахьегамеи производственнин дисциплина телхаеш Устархазанов Санда кулгалдеча ЖБЦ-2, Бешиев Iарби керте латтача ДОЦ-а коллективашка.

— Лакхе белгалдаьха кхоачамбоацараш дIадахара, объединене коллектива болх тоабара партийнин профсоюзнин организацеша даьр фуд? — аьнна даьча хаттара жоп а луш, партбюро секретара Макиненко Евгений Вячеславовича, дукха сагота воаццаш аьлар:

— Соахка ноябрь бетта уж кхоачамбоацараш дувцаш цхьа партийни собрани хиннаI заводе, ер шу доладеннача хана цу гIулакхашта хетаяь профсоюзни собрани а хиннаI.

ХIара кIира е бетта цкъа мукъагIа партийнин профсоюзнин собранеш, производственни совещанеш еш, болх тIехьатетта кхоачамбоацараш дIадахара оарц даха деза общественни организацеш а ишттa юстара а яьнна дIаэттаI цу лоархIаметча гIулакха. МугIаперча болхлошкара денз кулгалхошка кхаччалца барашкара доагIар хьадеха декхарийла йола уж сатийна Iеш я, кхычахьара тIаденача оарцо болх тоабарга хьежаш санна. Халкъа кица да «Чкъаьра талха болалу кертагара» яхаш. Цунна а дайна, болх тоабара эггара хьалха сагота хила безаршкара дIаболабеннаб объединене боалла кегар.

Шоай декхараш цIена кхоачашдара дукха сагота боацача предприяте, общественни организацей кулгалхоша доагIаш дар хьа ца дехаш шоай лоIамагIа битача болхлоша а шоашта товш дар леладу. Шо-шоаш, тхо-тхоаш, аьнна уж дIахьа бекъабалорах ахка йодаш латт предприяте коллектив.

Тхона къувлаш дар, эшар, дезар фуд хара, тха саготон бален бовзара тхо долча дIахьа баьхка хилаш кулгалхой, яхаш Iокад болхлой. Экономически реформа хьалашка къахьегача коллективо кредитагIа госбанкера хьайдеш 4,5 миллион сом хьаьрчад цунах. Кердача системагIа пайда бе безача цо зе а деш болх бар бахьан долаш хьахинна хIама да из. ХIанз Госбанко кредитагIа дала тигац цунна ахча, из хана - жерагIа юхалулгах ше дог ца доахандаь. Долче, социальни дегIаахара, материальни, кхыйола фондаш хьахургья, аьнна хIанз ух сахьате хIама дац хьагучадоалаш. Цудухьа коллектива болх тоалургхиларах, материальни безам совбаргхиларах бола болхлой тешам хила баха кхера санна байна дIабаьнна6.

ХIаьта а хIанз ух сахьате шоай объединене этача халача хьалхий чIоагIа бала кхьча, болх тоабара шоай коллектив кхотае гIерташ, производства дай шоаш лоархIаш бола къахьегама ветеранаш, башха-дика производственникаш кIезига бац ухаза. Царех ба бригадираш Бабаджанов Саркис, Уваров Михаил, вежарий Шапуновгар Семени Ивани, бригадир Бугаев Игорь, сварщик, заводской райсовета депутат Кушко Александр, кхы дукха бараш а.

Б. КОСТОЕВ.

Вай республикерча промышленни предприятейн болхлошта юкъе эггара хьалха госприемка системагIа къахьега болабеннарех ба СССР 60 шу дIвара цIерагIча Грозненски «Оргтехника» яхача производственни объединенена чуйоагIача «Электроприбор» яхача завода машинашъераш. Цу кердача системагIа къахьегаро царна хьалхашка оттадаь керттера декхар да хьаеш йола продукци дикеи тIехдикеи мара ца хулийталга. Цу лостамагIа беча балха тIа къаьстта дика кайоалаш къахьегаш хьабоагIа уж. Цу даькъе ший болх кхетамца вIашtIехьбаькхарех я полировка участкера звеньевой Э. Сантова керте латтача полировщикай коллектив. Цига шоай балха тIа цхьаькха тайпа брак ца нийсйолийташ хьинаре къахьегаши хадданза социалистически яхье хьалха латташи ба полировщикаш Х. Сулейманова, Л. Бондаренко, В. Захарова, С. Эскерханова, кхыбараш. Цкъа дIаелча цар продукци ОТК болхлоша да соцаеш дIаяхийтарал совгIа, юкъера лаьрхIача хIара сменагIа нормаш а 120 процент кхоачашъю цар.

Ткъо шу совгIа ха я шолагIча цеха упаковщица Бочкарева Клавдия Петровнас балха моттиг ца хувцаш ухаза къахьега. Цу шерашка ше башха-дика производственница хилар дIахьекхад цо. Цхьа шу дIадахийтадац цо паччахьалкхен плани тIанийца декхараш тIехкхоачаш ца деш. Ший опыт камаьрша дIалу цо къонача производственникашта а.

1962 шера завод болх бе йолаелча денз ухаза къахьегаш я Коваленко Полина Тихоновна. Цу шерашка цо упаковка а яь, дIаяхьийта кийча продукци чот яь варгвоацаш дукха я. Цо дIаяхьийта продукци заводе потребителашкара юхаена цхьа моттиг а нийслац. Къахьегама ветеранаша Клавдия Петровнаси Полина Тихоновнаси хIара сменагIа нормаш 105—110 процент кхоачашъю.

Иштта шийна хьалхашка латта декхараш даим цIена кхоачашдеш хьайоагIарех я упаковщица Идрисова Зара а. Ший бехкагIа цо балха тIа хьовзам хилийта цхьа моттиг нийслац.

СУРТАШ ТIА: 1) (аьрдехьара аьттехьа) полировщикай звеньевой Э. Сантова, полировщицаш Х. Сулейманова, Л. Бондаренко, В. Захарова, С. Эскерханова шоаш кийчъяь продукци тIехдика хиларах дегаш гIоздаьнна ба: 2) Упаковка яь продукци: 3) Кийчача продукцена упаковка еш ба К. Бочкарева, Б. Коваленко; дIаоттаеш я упаковщица З. Идрисова.

И. ПЛИЕВА сурташ.

1989 ШЕРА ЯНВАРЕ—ИЮЛЕ РЕСПУБЛИКА ПРОМЫШЛЕННОСТА БАЬЧА БАЛХА

ИТОГАШ

Паччахьалкхен заказагIеи потребителашцара духьхьаларча бувзамегIеи продукцена поставкаш яра договорни дехкараш 97,9 процент мара кхоачашдаьдац. Потребителашка дIа ца кхоачийташ йитай 23,7 млн. сома маьха продукци, договорни дисциплина толхаяьй 24,8 процент предприятешеи объединенешеи (1988 ш. январе-июле дIа ца кхоачийташ йитаяр 35,2 млн. сома маьха продукци, дисциплина толхаяьяр 21,2 процент предприятешеи объединенешеи).

1989 шера январе-июле промышленни продукци дIадахаха шера цу ханаца нийсдича 1,3 процент дукхагIа яьй.

БIарча хьанийца республика промышленносте продукцена поставкаш яра договорни дехкараш кхоачашдар, продукце (балхий, деча гIулакхий) боарамаш дегIадар:

	Договорни декхараш кхоачашдар			
	план кхоачашъяра процент	дIа ца йохьийташ йита продукци — эзар сомаш	договорни декхараш кхоачашдаца нисйина чIа предприятей дапъа	продукце поставкаш дегIадар
Ерригача республике гIолла	97,9	23,7	24,8	101,3
Союзни доалахьара промышленность	98,3	14,3	30,3	101,7
Республикански доалахьара промышленность	96,5	9,4	23,1	100,3
цу даькъе: НГIАССР Министрий Совета доалахьара промышленность	96,5	1,4	33,3	90,7

Паччахьалкхен приемка хьалашка болх беча промышленни предприятешкара 1989 шера январе-июле цкъара дIахьокхкаше дIа ца эцаш йитай 8.2 процент продукци, ер шу дIадоладелча денз вIалла дIа ца эцаш йитай 24 эзар сома маьха продукци.

Биззача боараме договорни декхарех лоархIа а беш уж арахецара боарамаш Iалашдаьд Грозненски, Веденски, Урус-Мартановски районнин промышленни предприятеша.

Республика юкъера лаьрхIача продукцена поставкаш яра договорни декхараш кхоачашдара боарам лохагIа ба Назрановски (92,0 процент) Шалински (95,6 процент) Сунженски (91,1 процент), Советски (75,4 процент), Ачхой-Мартановски (89,2 процент) районашна.

Продукцена поставкаш еча хоалуш тIехьайисаб «Грознефтеоргсинтез» объединени (план 98,1 процент мара кхоачашъяьяц) «Чеченингушстройматериалы» объединене (87,0 процент), «Терек» ЧИПМДО (96,6 процент), цементни завод (86,7 процент), Биохимически завод (96,1 процент), «Стройиндустрия» производственни объединени (87,0 процент), «Вторчермет» предприяти (76,9 процент).

1989 шера январе-июле паччахьалкхен заказал тIех даьккхад 65 эзар тонн мехкаьттеи (газоконденсат юкъе, а йолаш) 73 эзар кубически метр гази. Планал тIех 113,1 эзар сома маьха автоматизаце средствай прибораш, царна лаьрхIа запчастеш хьаяьй, 88 эзар сома маьха духьагIа химически оборудовани хьаяьй.

Цунца цхьана полиэтилен, мехкдаьттаапаратура, гIишлон кирпишк, кхыйола продукци кIезигагIа арахийцай.

ДIадахаха шера цу ханаца нийсдича цемент, пенаш ду материалаш, вIашагIехетта аьшкбетонни конструкцеш царна лаьрхIа деталеш кIезигагIа арахийцай.

Ух шера ворхI бетта корта бохабу малараш юкъе а доацаш, халкъа бохаме эша товараш 281,9 сома маьха, е 1988 шера январаца-июлаца нийсдича 2,1 млн. сома маьха дукхагIа хьадаьд.

Кхачан продукташ хьаяра план 103,7 процент кхоачашъяьй. Цар керттера тайпаш хьадар хьахьокх ух даннеша:

	1989 шера январе-июле хьадар	план кхоачашъяра процент	1989 шера январь-июль проценташ 1988 шера январаца-июлаца нийсбича
Дулх, госресурсашкара I-ча категоре субпродукташ юкъе а йолаш — эзар тоннаш	7,5	111,6	121,4
Госресурсашкара колбасни изделеш (эзар тоннаш)	3,2	91.4	93,3
Налха — тоннаш	466	125,3	117,7
Мерзача шура продукци шурацаа дIалаьрхIача (госресурсашкара бийдал) — эзар тоннаш	49.3	102.2	100.7
хьаьна нахчаш — тоннаш	1,4	111,3	94,9
генарий даьтта — эзар тоннаш	2,9	151,1	105,1
кондитерски изделеш — эзар тоннаш	6,0	108,5	108,9
макаронни изделеш (эзар тоннаш)	3,3	104.3	100,8
консерваш (млн. ус. банк)	93,8	100,8	107,4
цу даькъе:	59,5	106,2	103,4
сомий хиш	938	93,9	92,2
алкогольни доаца малараш (эзар дал)			

Цхьайолча предприятешка продукце къаьстта тайпаш хьадара 1989 шера январе-июле тIанийца планаш дIадахаха шера цу ханарча боарамца нийсйича лохагIа яр. Цудухьа планаш кхоачашъяьяр, аьнна, цу продукцена нах Iалашбац. Халкъа эша производственни доаца товараш хьадара паччахьалкхен заказ 101,4 процент кхоачашдаьд. Цхьабакъда, уж дIадахаха шера цу ханарча боарам тIа хьадаьд.

Наха лаьрхIа кхачан доаца товараш арахецача предприятех хIара кхоачашъяьяр, аьнна, цу продукцена нах Iалашбац. Халкъа эша производственни доаца товараш хьадара паччахьалкхен заказ 101,4 процент кхоачашдаьд. Цхьабакъда, уж дIадахаха шера цу ханарча боарам тIа хьадаьд.

Наха лаьрхIа кхачан доаца товараш арахецача предприятех хIара кхоачашъяьяр, аьнна, цу продукцена нах Iалашбац. Халкъа эша производственни доаца товараш хьадара паччахьалкхен заказ 101,4 процент кхоачашдаьд. Цхьабакъда, уж дIадахаха шера цу ханарча боарам тIа хьадаьд.

	1989 шера январе-июле хьадар	план кхоачашъяра процент	1989 шерз январь-июль проценташ-на 1988 шера январаца-июлаца нийсбича
Мебель (рознични маьхашка) млн. сом	17,2	96,9	98,3
Каьхата-белови товараш рознични маьхашка) эзар сом	96	100,0	107,9
Бытови химе товараш (рознични маьхашка) млн. сом	5,1	83,5	76,9
Чухьпхьа а тIехьнахьа а дувхаду барзкъаш млн. сом	7,0	91,3	110,8
Пазата изделеш — эзар пар	300	141,5	139,5
НСО-х хьаьна швейни изделеш млн. сом	51	92.4	94,5
Кога гIирс млн. шар	1,4	102,7	97,8

Эшача ассортименте продукци хьаева 1989 шера январе-июле тIехьадисар гучадалийтарах потребителашта хьалхашка 960 эзар сома маьха декхарийла я швейни производственни объединени, 2,5 млн. сома маьха Назрановски трикотажни фабрика.

Статистика Нохч-ГIалгIай республикански управлени

КЕРДАЧОХ БЕРКАТ ДАЬЛАР

Къахьегама хьалаш во хиларах коллективе бартцхьоагIо ца хиларах цар сменацара балхара ух тIехьарча хана дIаваьннар малав дагавоха гIерташ дукха ха яьккхар Шалински райпищекомбинате болх беча мехкараша. Нах шоаш беш болча балхара дIабаьнна, кхычахьа, дикагIа болх хилара догдоахаш, дIаухаш хилар дицденна хIама да РКП.

Тхьаь шийтта шу даьннад райпищекомбината. Тайптайпарча ведомстваша нарара кара телаш хинна из хIанз АПО системе чуйоагIаш я. ХIалха леладаьча гIулакхаша дог гIоздоакхаш хиннадеце а, хIаьта хIанз цу даькъе латкъаш вола саг атта кororгвац. Консерваш, сокаш, напиткаш хьаяран уж йохкаран планаш дикка дукхагIа тIехкхоачашъяьй коллективо дIадахача шера. РСФСР гIолла хиннача социалистически яхье шоллагIа мотиг яькхай.

Дика болх беш ба пищевикаш укх шера а. Милион сом маьхе йола продукци арахийцай цар биъ бетта. Эггара керттера дар фуд аьлча, из да комбинато арахецаш йолча консервашта сокашта, напиткаш заказчикаш раьза хилар.

МалагIа бахьан да-теш цу гIулакха? Шоаш беш бола болх къайле йоацаш а, гуччахьа а беш хиларах иштта дикача толамашка кхача вIашtIехьдаьлар цар. Кулгалхой хьожабеш бац, уж хоржаш ба, беш бола болх лакхехьара даьча амарах а доацаш, коллективо яххача тайпара беш ба. Из бахьан долаш хIара болхлочо ше масса долча хIаманна бехктокхаме лоархI. ДIадахаха шера сентябрь бетгагара денз предприяти боахама расчетагIа болх беш я. Хьалха шоаш болх беш хинна технологически линеш, оборудовани я хIанз а тIехь комбинате яр. амма, кхъахьегама овсарле хинначул 1,5 лакхагIа я, хьалха арахецаш хинначa 3 миллион условни банка метта хIанз 4,5 миллион арахец.

Р. Абдулаевой сменагIа болх беча толашагIолча болхлошта Ш. Ибрагимована, Х. Магомадована, Л. Сагаевана, Т. Орцуевана хетачох, предприяте дика толамаш долаш болх беш хилар. дунхагIча даькъе, комбината директорах Балатхаджиев Анзорах. парторганизаце секретарах Тамсудова Забойх тийша да. Анзори Забун хьалха болхлой а болаш къахьегаш хиннаб комбинате, цул тIехьагIа, балха мел йола кхайленаш дика яйза а яйза, кулгалхой хилар парех. Царна дика йовз болхлой психологи, геттара цIенхаштта леладу цар коллективаи кулгалхоштеи юкъе барт-цхьоагIо хулийташ дола гIулакхаш. Из бахьан долаш РПК болхлойи кулгалхойи шоайла дика барт болаш ба.

Деррига дика да комбинате, аьлча, харц хургва со — ший проблемаш йоацаш яц комбинат. Агропромышленни объединене доалахьа комбинат дIаеннача хана денз. из геттара ледара Iалашъю материалашцеи оборудованеци, холуш лохбеннаб АПО оагIорахьа кулгалдара боарам а. Из Iаткъ ух тIехьарча хана комбинато беш болча балха.

Л. ЧАБАЕВ.

ЯЛАТ ЧУИЙЦАД

Суженски района «Путь к коммунизму» яхача колхоза механизатораша шоай беррига низ тIабахийтаб ялат доа ца деш чуэцара. Цхьаккха а балха ара ца воалаш висанзар, е аравала аьнна дехар де а дезанзар. Цудухьа къахьегамга хьежажа дар даьха толамаш а.

«Коммунисташ массаза хьалха» яха девиз яр цар. Ялат чуэцаш котало йыккхар комбайнера коммуниста М. Патиева. «Дон-1500» яхача комбайнаца цо аьрдар 1041 тонн ялат. И. А. Флейкос «Нива» яхача комбайнаца аьрдар 524 тонн ялат. Иштта дика къахьийгар ялат хьатта дIакхиъача шофераша А. Евлоева, С. Безреброва, ишттa кхыбараша а.

Л. ТУМГОЕВА.

1989 ШЕРА ВОРХI БЕТТА РЕСПУБЛИКА ХЬАЙБАШ ЛЕЛАДЕЧА БАЬЧА БАЛХА

ИТОГАШ

Республика боахамашка дIадахача шера цу ханаца нийсдича дулха лаьрхIа дика дукхагIа доахан дIачуденнад. ХIаьта республике фуаши шурех кIезигагIа яькхай. Уж боарамаш лохденнад шура луча хIара бежана доакъар доагIачул 37 кг кIезигагIа кхачарах. хIара котама тIехьара 4 фуъ кIезигагIа гулдарах.

Колхозашкеи совхозашкеи боахамашта юкъерча организацешка хьайбай продукташ яхар:

	1988 шера январь-июль	1989 шера январь-июль	1989 шера январь-июль проценташ-ца 1988 шера январаца-июлаца нийсбича
Дулх (доаддаь долаш) — эзар тоннаш	11.2	13.5	120
Шура — эзар тоннаш	73,3	72,0	98
Фуаш — млн. фуъ	55,1	41,5	75

Шуран юкъарча боарамга дIаллача 9,4 процент хула шура нахагара хьачуийцай. Мерзача шуран продукци I процент дукхагIа арахийцай, хIаьта налха 18 процент дукхагIа. Хьаьна нахчаш 5 процент кIезигагIа хьаяьй.

Шура якхкара боарамаш дикка лохденнад Урус-Мартановски района боахамашка. Укхаза из 177 килограммага кхоачаш лохденнад. хIаьта Шалински районе — 209 килограмм, Малгобекски районе — 336 килограмм.

Дулх 22 процента дулхан аьфабрикаташ 9 процента дукхагIа арахецарца дувзаденна колбасни изделеш 7 процент кIезигагIа хьаяьй.

Ерригача категорех долча хьайбай керттера продукташ боахамашкара паччахьалкхен эцар;

	1988 шера январь-июль	1989 шера январь-июль	1989 шера январь-июль проценташ-ца 1988 ш. январаца-июлаца нийсбича
Доахани коатIара оалхазараши (дийна долаш)	19,1	21,9	114
Шура	65,3	63,7	98
Тха — тоннаш	1768	1801	102

Паччахьалкхенга доахани коатIара оалхазараши дIачудалара шера план укх дIабахача ворхI бетта 45 процент кхоачашъяьй, шура дIачуялара план 58 процент.

Доахани коа тIара оалхазараши паччахьалкхенга дIачудалара план кхоачашъеча тIехьадисар гучадалийтад цхьайтта района боахамашка. Гудермесски Назрановски, Ножай-Юртовски районаша паччахьалкхен шера планага диллача ахнел дукхагIа дIачуденнад уж.

Паччахьалкхен шура дIа-

Республикай районашкагIолли хьайбай продукташ яхари дIачуялари:

	1989 шера январь-июль проценташ-ца 1988 шера январаца-июлаца нийсдича			
	Хьадаьнихар		дIачуденнар	
	дулх	шура	доахани коа тIара оалхазараши	шура
Ачхой-Мартановски	141	105	114	102
Веденски	105	90	64	96
Грозненски	122	96	132	99
Гудермесски	2,8-зза	100,5	2,4-зза	98
Малгобекски	131	98	114	99
Надтеречни	97	105	118	106
Назрановски	107	109	107	101
Наурски	135	97	135	88
Ножай-Юртовски	2,3-зза	69	129	70
Сунженски	129	109	113	100,5
Урус-Мартановски	120	95	114	96
Шалински	85	93	99,8	95
Шелковской	82	91	94	91
	134	106	128	104

чуялара план Наурски а Ножай-Юртовски а районнй 50 процентал кIезигагIа долча боахамаша мара кхоачашъяьяц.

• *ПИСЬМО ЛЕРАГІА*

ХАРЦО

ЧІоагІа са а дог а долаш хила веза Назране яхача Гойгов Іумара Іайшета редакце дайта письмо дешаш вар. Теша хала да саго сага ца селла къизал лелаю аьлча. Кхы а халагІа да цун эггара гаргарах болча наха йз харцо цунца делаеш хилар а цхьабола Іаьдала болхлой цу харцонна тІехьабалар а.

Укх шера 15 шу доал Іайшета шийна а цун дезала а цахаддаш кхерам тІалатта, цунца харцо лелаю. ХІама дацар маца кхоачалургья, маца хадаргья ховре а... Массаза сийдоацача яьккхай дийнахьа улица юккъе наха хьалхашка марагахьара гаргара нах качъухаш, массаза больнице йигай човнаш ерзае а хІаьта цхьацца йоахараш хьахозийташ дог гІелдолийташ а.

Цкъа бийсан 2 сахьат даьннача хана юхь тІа маска йоала саг чу а икхха ювчара яьннай из, урс тІа а оттадаь. Сомадаьннача бераша дийттача цІогІо а хІаьта кара ца яха гІерташ Іайшета яьча духьалено а лоалахой оарцагІбахарах кІалхара яьлар из ший са эца венача бандитах.

ХІаьта а къайлавала-м матанзар цун. ТІехьагІа гучаваьлча из хиннавар лаьрххІа цу гІулакха цхьанне оттаваь саг. 10 дийнахьа чувалла суд йир цун, цо леладаьр йовсарал... мара дац аьнна. ЦІи якхча лаг сона цун, хІана аьлча из гІулакх хинна дукха ха хиларца а (1974 шу), шийна йилла суд цо такхарца а. Нагахьа санна укх тІа дувцар деша цун вІаштІехьйоале ший синца даравоалаш а ше цу бийсан наьха дезала тІаоттадаь Іазап дагадохаш а хургва-кх из. Нагахьа санна цун цхь хьа тІа вІалла эхь дисадале. Іайшета-м ший письмо тІа а вувц из хІаьта Назране цхьаболча наха ха а хов из Іаьржа Іы цун дегІаца йисалга.

Мел милици чухьийжай Іайшета цхьацца бола нах аькхъухаш, аьлдинташ дувцаш...

Иштта я, лоацца аьлча, вай бувцача дезала трагеде исторен юкъмоттиг.

ТІакхха овла? Из мичахьара болалу? Марагара... Цхьан юкъа-м сатийна а цхьаккха рузкъах хІама ца эшаш а баьхабар къона дезал. ХІаьта а вІаштта пхи бер хинначул тІехьагІа гІолваьлар-кх Руслан (шой даь цІи якххарах бехк ца бакихар дех аз хІанз бокъонца кхийна кагий нахи мехкарийи болча цун кхаь вологеи шин йоІагеи — цу хана кагий бераш хиннад уж). ХІаьта а из истори ца ховш а цІагІа йитта унзара сценаш дага ца доагІаш а бац уж.

Цу хьакъехьа Іайшетага шийга оалийтаргда вай массехк дош. «1972 шера ший вешийца Куйбышевски областе договорах болх бе вахар са мар — Руслан. Из цига водача хана (нагахьа санна болх-моттиг вІаштІехьйоале) оаха дийцадар цигара цо сона а берашта а дарба де моттиг лехачул тІехьагІа тхо а дІагІоргдолаш. Кхо бер а со се а чІоагІа могаш доацаш дар цу хана. Дукха ха ялалехьа телеграмма ера цунгара: укхазара са моттиг вІаштІехьъялац, дарбан гІулакха кхыйола таро лаха шоашта, аьнна. Таро йолга ховра цун. Джамбуле вахача са дав веший воІа хьалххе а аьнна-дийца латтар: нагахьа санна кхычахьа дарба де моттиг вІаштІехьа ца йоале тхо цига дІагІоргдолаш. Хьа а вена тхо цо дІадигар. Сона операци йир. Кхаь бера берий больнице дарба доладир.

Юххера а палате уллача сога хоам бир лораша Ибрахім яха хьа кІаьнк кхалхав, аьнна. Аз адрес дІа а денна, бовзача наха телеграмма яхьийтар даьга. ХІаьта а шоллагІча дийнахьа лораша гучадаьнна хиннадар: кІаьнка хиннар клинически кхалхар мара ца хинналга.

Договорах вахачара воагІаше а Назране цІавенача Руслана а хайна хиннадар кІаьнк ца венналга. Цудухьа Джамбуле ца а воагІаш из Іийча мо хеташ яр со. Массехк бетта дарба а дав со а бераш а цІадаьхкача тха цІагІа кхыбола дезал бахар, квартире даьхкад тхо».

Хьадувцалац Іайшета. Дог чІехк. Саг а йоалаль Назране кхыча цІагІа ваха хайна хиннавар Руслан, шоаш баьхача цІагІа квартиранташ чу а ховшабаь. Иштта ший пхе бераца цхьаь йисар Іайшет, Дувцаргдац вай, ерригача района а ховш Русланеи цун гаргарча нахеи Іайшета уввтадаь халахе т а р а ш. ХІанз-м муаш даьд мотт сона Іайшета дега хиннача човнашта. Денал хиннадецаре-м кхалсаго-м хац сона, моллагІа волча маІача саго а ловргдоаца Іазап тІаэттад цунна. Мел хьийзар дас «лочкъавав» вига кІаьнк лехаш, алименташта дош суде телац...

Кхы яха-лела моттиг йоацаш готъенна йиса Іайшет вай вийца ший гаргара саг волча Джамбуле йода ший дезалца. Цига балха отт из, квартира а лу цунна, бераш деша дІаэш. Хьажал шо ший мехка, ший лаьтта, ший наха юкъе цун лоаттадаь туржаІ, хІаьта гаьнна кхыдола къам дахача цох баь къахетам а цун яь терко а!

Иштта дижар дезала довшов. Ала деза: моттигера Іаьдал оарцагІа-м дийлар цу шерашка Іайшета бала байбе гІерташ, вешта аьлча, довна юкъе ухаш. Бакъда, из истори дІаьхлургдоацаш, хаьдда дІадаргдола хІама динзар, бехкевар — воагГача тайпара бехктохаме а озаш (дагайохал бийсан чуийккхача бандита яь 10 дн суд), къоас, тадинзар, цхьалха даькккханзар судо деза трагически дош. Бюрократически ушала даххача дисар из гІулакх цхьаккха баь хоадам а боацаш. ХІаьта, иштта тесса дита наха юкъера хІама цІакха а дисаш цхьан хана юха ай ца луш, юха хьовзам па беш. Іайшета а ланзар цхьан хана мараца ше яхаш хала Іоадаьча рузкъах къаста, цу тІа бераштта а хьал ме кхув духагІа ийшар даа а тІадувха а.

Цхьа юкъ яьннача гІолла Казахстанера юха цІаера Іайшет, квартира а хийца. Руслан ше йоалаяьча сагаца хьалха санна кхычахьа ваха ювчара яьннай из, урс тІа а оттадаь. Сомадаьннача бераша дийттача цІогІо а хІаьта кара ца яха гІерташ Іайшета яьча духьалено а лоалахой оарцагІбахарах кІалхара яьлар из ший са эца венача бандитах.

ХІаьта а къайлавала-м матанзар цун. ТІехьагІа гучаваьлча из хиннавар лаьрххІа цу гІулакха цхьанне оттаваь саг. 10 дийнахьа чувалла суд йир цун, цо леладаьр йовсарал... мара дац аьнна. ЦІи якхча лаг сона цун, хІана аьлча из гІулакх хинна дукха ха хиларца а (1974 шу), шийна йилла суд цо такхарца а. Нагахьа санна укх тІа дувцар деша цун вІаштІехьйоале ший синца даравоалаш а ше цу бийсан наьха дезала тІаоттадаь Іазап дагадохаш а хургва-кх из. Нагахьа санна цун цхь хьа тІа вІалла эхь дисадале. Іайшета-м ший письмо тІа а вувц из хІаьта Назране цхьаболча наха ха а хов из Іаьржа Іы цун дегІаца йисалга.

Мел милици чухьийжай Іайшета цхьацца бола нах аькхъухаш, аьлдинташ дувцаш...

Иштта я, лоацца аьлча, вай бувцача дезала трагеде исторен юкъмоттиг.

ТІакхха овла? Из мичахьара болалу? Марагара... Цхьан юкъа-м сатийна а цхьаккха рузкъах хІама ца эшаш а баьхабар къона дезал. ХІаьта а вІаштта пхи бер хинначул тІехьагІа гІолваьлар-кх Руслан (шой даь цІи якххарах бехк ца бакихар дех аз хІанз бокъонца кхийна кагий нахи мехкарийи болча цун кхаь вологеи шин йоІагеи — цу хана кагий бераш хиннад уж). ХІаьта а из истори ца ховш а цІагІа йитта унзара сценаш дага ца доагІаш а бац уж.

Цу хьакъехьа Іайшетага шийга оалийтаргда вай массехк дош. «1972 шера ший

ГIУЛАКХ МИШТА ДУ ШОАНА?

Шу къе хIанад?

Парте Нохч-ГIалгIай обкоме дукха ха йоаццаш хиннача бюро заседане чIоагIга теркам тIабахийта дийцар республике бахархой кхачан товарашца, къаьстта бьацдаарашца Iалашбара хьакъехьа. Ужу гарггарча хана торговни предприятешка далош дола кхоачамбоацараш дIа а доахаш, из гIулакх товадара бола соцам тIаийар. Иштта обкома бюрос теркам тIабахийтар кхычахьара санна торговни предприятешкара а хьал наха дIадовзийташ, цунна кIоаргга анализ еш республика кепайозон оагIош тIа белгалдакхха дезаш хилара.

Цунца дувзаденна оаха лаьрхIар Старопромысловски районерча цхьацца йолча тикашка бахархой бьацдаарашца мишта Iалашбу хьажа.

Цхьаннена а къайле яц, хIанз эггара дукхагIа моша кхача хьабаьнна ха хилар, хIанз доацап дар кхы тIехьагIа хургда ала хIама ца хилар а.

Бакъда, тхо хиннача №№ 4, 25 йолча тикашка ассортимент йIаьхий яцар. ХIанз хьадаьнача бьацдаарех цу тикашка бIарчча хьанйацча йоацаш яр коарголаш, болгарски сибаз, хохаш, нарсаш кхыдола бьацдаараш.

Ткъарре Iобелхаш бар тикай болхлой Л. Манкиева, Б. Сулейманова, Л. Бровкина. Цар йоахар:

— Тхона хьанхухьаш йола продукци дунхагIъяр совхозашкара кхухьаш я. ХIаьта, цига дешархоша, студенташа, иштта тIакхаьч-кхачачо хьагулъяьр тхона хьаяхь. Царна юкъе хул йохкаеннараш а ехараш а. ТIаккха покупателаша тхо бехке ду массадолча хIаманна.

Харц лувцар уж. ИнълагIча тика тIа тхо долаш, Iалъмате хала а хеташ летькъар очередагIа лаьтта кхалнах.

— Морковка я, яхаш бьацаш ийе тхона-м кIордадьд. Бурака лордаш ларе-м борщах теха а цхьа хIама дерг мадарий акхарех. ХIанз фу дергда Iа,— йоахар бьацдаараш вцаш лаьттача М. П. Разомаркинас.

Цуч бехк а бацар. Цхьа килограмм морковка хьаззача цхьа бIаьн ах бIаьн грамм совгIа йоархIаш яр цунца. Цкъа-дале дикка эшам а мабий из, шозлагIдале чутехкае чура аракхувса а еза уж йоархIаш.

Белгалдакхха деза цу тикашка грузчикашта метел уж деза галеш, яьцкаш хьалъийеш хьувз продавецаш бола кхалнах. Торговле бокъонаш миша лораю хьажа ца кхоабеш, мичахьара фу дахьаргда ца ховш, байдден хьидден совхозашка гIолла лел тикай заведующеш. ХIаьта, иштта лийлача а низттъа мара нйдархой хьашташ кхоачашде вIаштIехьдалар цар. Республика колхозашен совхозашеи йоагIгIача тайпара Iалашъяц торгови предприятеш эшаш долча мошача даараща. Ер цхьа масал доваладича кхоачам ба из бакъдара. «Заря» яхача духхьал цхьан совхозо укх шера № 4 йолча цхьан тикана хьадала а доагIаш хьа ца луш дита бьацдаарагIа да: 300 тонн помидораш, 80 тонн нарсаш, 100 тонн кабуц, 50 тонн,хохаш.

ТIаккха, нйдархошта хьалхашка шоаш миша бакъбе безаш ба тика болхлой?

А. ФЕФЕЛОВ,
Госторгинспекце штате воацца болхло.
Т. ХАШАГУЛЬГОВА,
тхо корреспондент.

МОСКВА. «Торпедо» стадионе москвичашта а столица хьаьшашта а шоай говзал дIахьекхар «Шкода-автородео» яхача коллективерча чехословацки детиверча чехословацки спортсменаша. Цу теркам тIаозача яхьий, цул совгIа, цхьаьхха декхар да наькъашка хулаш йола аварийни ситуаци хьахьокхар, уж миша эшае йиш я хьагойтар.

Гонщикашца цхьана шоу дакъа лоацаш бар «Хобби» яхача группера каскадераш.

Иштта автородео выступленеш хургьа Ореле, Ринге, Ленинграде, Брянске, кхыча городашка.

СУРТАШ ТIА: 1. «толчея в городе» оалача хьисапе машинаца никъ бар; 2. автомашина тховна тIара цIерах доагача гIозарех чакхвалар.

И. УТКИНА, сурташ. (ТАСС фотохроника).

СПОРТ

ДОШ КХОАЧАШДЕШ

Итт шу да Сунженски типографеч коммунистически къахьегама ударник яха цIи лелаю. Цо хIара шера тIехкоачашъю план, къахьегама толамаш доах. Дукха ха йоаццаш вай республика Госкомиздата яьча итогех, шоллагIча квартале хьалхара мотти яькхаи цу типографе коллективо социалистически яхье дакъа лаьца. План кхоачашъяьй 113,9 процент. Из бахьан долаш полиграфисташта кара кара тела цIе байракхи ахчан совгIати деннад.

— Тха коллективана юкъе дика къахьегачар дуккха цIераш яха йиш я. са, — аьлар типографе директора В. Ф. Мишустина. — Уж ба печатникаш Е. Ф. Анашкина, Н. В. Мещеряков, А. И. Степанов, видеопроцаш Т. А. Кравченко, М. Х. Тумгоева, С. В. Линкевич иштта кхыбараш а.

Дика кийчо яьй хьатIадоагIача физкультурника денна Малгобеке. Цу дийнахьа ухаза чакхъяргьа тайп-тайпара яхьаш. Уж хургьа Серго цIерагIча стадионе.

Цул совгIа, яхьаш йолча хана спортивни лотерея чакхйоаккхаргьа. Аьттув бьанначар боккха мах бола совгIаташ доахаргда.

М. КАРТОЕВ.

* * *

РСФСР физкультурни коллективаша юкъе футболах йолча яхьашка дакъа лоацаш я Гудермесера «Бешлоам». Дика чакхдоах цо вIашагIкхетараш цIагIа а хьоашалгIа яхача а. Вай командаца цхьана цига ловзаш я Краснодарскин Ставропольскин краяшкара, Къулбаседа - ХIирнйченера, Дагестанера, Астраханера 13 коллектив.

ТIехьарча вIашагIкхетарашка счет 6:0, 5:0, 1:0 йолаш вай футболисташа эшабир Орджоникидзевски, Георгиевскера, Армавирера спортсменаш. ХIанз гудермесций 23 очко я. Шоатта дийнахьа аргIанара тур хургьа.

Н. БОРИСОВ.

	Л	К.	Н.	Э	Б	О
«Цемент»	23	18	2	3	56-10	38
«Лори»	26	15	3	8	45-32	33
«Терек»	25	13	5	7	34-23	31
«Машук»	24	14	2	8	29-18	30
«Волгарь»	26	13	4	9	33-29	30
«Торпедо»	25	12	5	8	30-24	29
«Спартак» (Нч.)	24	11	5	8	34-20	27
«Спартак» (Ан).	24	10	7	7	32-20	27
«Спартак» (Ок.)	23	10	5	8	27-27	25
«Ширан»	25	8	9	8	18-21	25
«Уралан»	24	9	6	9	35-35	24
«Спартак» (Ор.)	25	10	3	12	24-26	23
«Спитак»	25	10	3	12	27-40	23
«Дружба»	24	9	5	10	34-29	23
МЦОП	25	9	3	13	21-28	21
«Прометей»	25	7	7	11	24-26	21
«Химик»	25	6	9	10	25-29	21
«Салют»	25	8	4	13	25-36	20
«Сигнал»	24	8	4	12	23-38	20
«Шахтер»	25	7	4	14	22-32	20
«Авангард»	25	8	3	14	24-43	19
«Луч»	25	2	8	15	12-46	12

ДЕША ДАХА ХА ХЬАТIАКХАЬЧАЙ

Укх деношка ПМК-7 чуйоагIача берий беша коллективо накъадаьхар школе даха ха йола бераш. Хоза кийчъяьча зале дукха нах гулбеннабар: берий дайноаной, ПМК болхлой. Цу дезача денна хетаяь утренник хьаеллаш къамаьл дир берий беша заведующи йолча Чичайкина Людмила Дмитриевнас. Цо дукха хьехамаш дир, ловцаш даьхар бераша. Уж хьехамаш кхоачашде а дика деша а дош делар бераша. Цул тIехьагIа шоай воспитателаца Татьяна Николаевнайца кийчдаь концерт гойтар бераша, цунна юкъе яр сакъердаме сценкаш, конкурсаш, стихаш, халхараш. Гулбеннараш хоза а хеташ хьийжар берий концертага.

Хургболча дешархошта совгIаташ делар ПМК-7 яхача парторганизаце секретара Петрова Вера Александровнас.

Дай-ноаной цIерагIа берий беша коллектива баркал оалаш къамаьл дир Килоева Лидас.

Сона а лов хургболча хьехархошта, лорашта, инженерашта лаьрхIа дош ала.

Дог делаш, ираз вахар хилда шун.

Л. ТУМГОЕВА,
Орджоникидзевски яхача станица № 3 йолча юкъерча школа хьехархо.

Хьамсара дай-ноаной, бераш!

Керда дешара шера эшаш мел дар эца йиш я хьалхха-гIе а школьни базарашка.

Школьни базарашка эца йиш я: тетрадаш, альбомаш, ручкаш, линейкаш, тоговальнеш, йиГигаштен кIабнкаштен лаьрхIа йола школьни формаш, кога гIирсаш, кочамаш, хачеш.

Школьни базараш болх беш я укх адресех:

Революци цIерагIа проспект, 21, № 1 йолча юкъерча школанна уллув (ГТО «Универмаг», Ленинскин Заводскойн РТО);

12 участок (Октябрьски РТО);

Нефтемайски, Иванова цIерагIча городокашка, Бутенко цIерагIча станце (Старопромысловски РТО), Черноречье яхача поселке (ОРС ПОГНОС).

НГIАССР торговлен министерство.

ТЕЛЕВИДЕНИ

10 АВГУСТ,

ЕРА

I ПРОГРАММА

6.30 — 120 минот.
8.35 — Фильм-концерт.
9.05 — «Спрут». Телевизионни художественни фильм. 4-гIа серн.
10.10 — Киноафиша.
11.10 — Дунен гонахьа. Альманах.
15.30 — Документальни фильмаш.
16.10 — «Русская музыка» яхача ансамбла выступленн.
16.30 — «...Йлхайтта шу далазен бокхагIен».
17.15 — Документальни фильма премьера.
17.25 — Футбол. «Динамо» ветеранн сборни — дунен ветеранн сборни. «Динамо» сборни — дунен сборни.
21.00 — «Ха».
21.40 — «Спрут». телевизионни художественни фильм. 4-гIа серн.
22.45 — «Тахан дунен тIа».
23.00 — Испански опера седкий». Х. Каррерас.

II ПРОГРАММА

8.00 — Iуйрийнара гимнастика.
8.15 — Iилма-дозийтара фильмаш.
8.55 — Испански мотт. Iомабу 1-ра шу.
9.25 — Концерт.
11.00, 13.00, 00.15 — «Кердадараш».
11.10 — «Четыре танкиста и собака» яка телевизионни художественни фильм. 8-гIа серн.
11.55 — Мультфильмаш.
12.30 — Испански мотт. Iомабу 2-гIа шу.
13.10 — «Къока кино» яхача передачан йола приложени.
16.50 — Информационни программа (гIалгIай меттала).
17.00 — Телефильм.
17.15 — СПУ-3.
17.20 — «Халкъа тIахьожама экран» (гIалгIай меттала).
17.40 — Мультфильм.
17.50 — «Дагалоацамаш». А. Ведзижева 70 шу дуьзаш. Йоазонхочун интервью (гIалгIай меттала).
18.10 — «Знак Саламандры» яха телеспектакль.
19.20 — Информационно-музыкални программа.
19.45 — «Социални хьашташкахьа юхь ерзаяь» (нохчий меттала).
20.15 — «Дагада деза».
21.00 — «Ха».
21.40 — «КВН-89».
23.50 — «В Альдебаран» яха телевизионни короткометражни художественни фильм. (Премьера).

11 АВГУСТ,

ПIАЬРАСКА

I ПРОГРАММА

6.30 — 120 минот.
8.35 — «Спрут». Телевизионни художественни фильм. 6-гIа серн.
10.50 — «Шера хаиаш». Август.
15.35 — «Веснушка» яха ансамбль.
16.00 — «Осторожно-Василек» яха бераша дола фильм.
17.10 — «Илли-89».
17.30 — Мультфильм.
17.50 — Документальни фильма премьера.
18.15 — «Интерсигнал».
18.45, 23.05 — «Тахан дунен тIа».
19.00 — Концерт.
19.15 — «Философски беседаш».
20.00 — «ДоттагIлен меридианаш».
21.00 — «Ха».
21.40 — «Из хиннад... хиннад...»
22.00 — «Спрут». Телевизионни художественни фильм. 5-гIен 6-гIен сереш.

II ПРОГРАММА

8.00 — Iуйрийнара гимнастика.
8.15 — Студес довзийт... «Сорбоннера Байкал» бердашка».
9.00 — Концерт.
9.30 — Английскин мотт. Iомабу 1-ра шу.
10.00 — Пушкинан цун замен. Вай тIехьаь.
10.45 — Мультфильм.
11.00, 13.00 — «Кердадараш».
11.10 — «Четыре танкиста и собака» яка телевизионни художественни фильм. 9-гIа серн.
12.10 — Мультфильмаш.
12.30 — Английскин мотт. Iомабу 2-гIа шу.
13.10 — «В Альдебаран» яха телевизионни короткометражни художественни фильм.
13.35 — Ритмически гимнастика.
14.05 — Киножурнал.
16.50 — Информационни программа (нохчий меттала).
17.00 — Телефильм.
17.20 — «Вай эманхо» (гIалгIай меттала).
18.10 — «Межиева дош».
18.35 — Информационно-музыкални программа.
19.00 — «Арена». Спортивни программа.
20.00 — «Бийса даькъала хийла шун. бераш!». Мультфильм.
20.15 — «Арена». Спортивни программа.
21.00 — «Ха».
21.40 — Телевизионни короткометражни художественни фильмай премьера.
23.00 — 23.00 — НТМ. Информационни выпуск.
23.15 — «Экскурс». Музыкальни программа.

РАДИО

10 АВГУСТ, ЕРА

7.25 — 7.35 — Хоамаш. Хаоттам.
7.45 — Передачай программа.
7.50 — 8.00 — Республиканскин газетий обзор.
8.15 — 8.45 — Музыка.
11.15 — «Патриот» (нохчий меттала).
11.30 — Хозрасчета хьалашка (нохчий меттала).
11.45 — 12.00 — Болхлочун уйлаш.
15.15 — 15.30 — Музыка (гIалгIай меттала).
17.15 — Передачай программа. Хаоттам.
17.16 — Къамаьл ду районни радиос.
17.31 — Халкъа ашараш (гIалгIай меттала).
18.00 — Керда хоамаш.
18.10 — Керда хоамаш (нохчий меттала).
18.20 — Керда хоамаш (гIалгIай меттала).
18.30 — Хоамаш.

11 АВГУСТ, ПIАЬРАСКА

7.45 — Передачай программа.
7.50 — 8.00 — Республиканскин газетий обзор.
8.15 — «Хьайбай ахканара профилактика». Беседа (нохчий меттала).
8.30 — 8.45 — Динал — предприятеш кизга (гIалгIай меттала).
11.15 — 12.00 — «Со иллеца венав шо долча». Музыкальни программа (нохчий меттала).
15.15 — 15.30 — Перестройка публициста бIаргашца (гIалгIай меттала).
17.15 — Передачай программа. Хаоттам.
17.16 — 17.31 — Перестройка: практически гIулакхий ха. Беседа (гIалгIай меттала).

Хьамсара новкъостий!

Диц ма ле 1990 шера шоашта

«СЕРДАЛО»

газет ханнахьа яздайта

Газет язду «Союзпечата» ерригача отделенешкен агентствашкеи, предприятешкарча, учрежденешкарча, организацешкарча общественни уполномоченнеша.

Шера газет яздайтара мах 4 соми 8 кепиги ба. Кхоаненга дехкаш тIехьа ца а доахаш «Сердало» газет яздайта шоашта!

ТХА АДРЕС: 364907, г. Грозный, Маяковск, ул. 92. Телефонаш: редактора — 22-45-57; редактора заместителя — 22-85-07; бехкотхама секретара — 22-84-68; отделий: партийн» кахара — 22-53-12, промышленностен транспортен — 22-75-81, 22-65-01; юрта боацамв — 22-47-84, 22-90-66; культурв — 22-64-75. 22-75-78; письмой — 22-85-64; машинописни бюро—22-89-51; корректорски — 22-89-88.

НАШ АДРЕС: 364907, г. Грозный, ул. Маяковского, 92. Телефоны: редактора — 22-45-57; заместителя редактора — 22-85-07; ответственного секретаря — 22-84-68; отделов: партийной жизни — 22-53-12, 22-54-04; промышленности и транспорта — 22-75-81; 22-65-01; сельского хозяйства — 22-90-66; 22-47-84; культуры — 22-64-75; 22-75-78; писем — 22-85-64; машинописное бюро — 22-89-51; корректорская — 22-89-88.

Газет арадувл шинареи. ереи, шоаттеи деношка

СФ05209. «Грозненский рабочий» издательства типографи, Маяковск, 92. Типография издательства «Грозненский рабочий», ул. Маяковского, 92. Заказ № 2496.

Школана-новкъостал

Укх тIехьарча массехк шера хIара Iа хьатIа мел кхоача «Школашка шийла я» яхаш письмош аха долалу ерригача инстанцешка а тха редакце а. ХIара шера язду газета оагIонаш тIа. Цхьаккха белгало йолаш дацар соахкара шу а. ИIовхал лу системаш телха нийсденна шелала кIалбисар Назранерча № 3, № 4 йолча школаш дешархой. Вешта таханан № 3 йолча школе из гIулакх лертIача даьннад. ХIаьта малагIа кийчо яьй № 4 йолча школа коллективо? МалагIа гIо-новкъостал хиннад шеф йолча «Электроинструмент» яхача заводагара? Цу завода директораца Х. Тамасхановца къамаьл хи-къамаьла юкъе дакъа лоалар тха укх деношка. Тха цаш вар завода парторг А. Манкиев а.

— Тха завод йоккха я — йоах Тамасханова—бакъда, ала йиш яц тха коллектив яхча а рузкъа а шийна ловчча, тайпара доаде йиш йолаш я аьнна. ХIаьта а массехана тховй подшефни йолча школана гIоновкъостал дара эшашдар кхоцаш завода коллективо. Иштта, тха гIо доацаш йисаяц школа а ремонт еча хана. Укх тIехьарча шерашка шийла хиннай школа помещене чу. Из дувзаденна дар йIовхал йоагIача система чу эша низ боацаш, давлени кIезига хиларца. ХIанз оаха школерча кортельне цхьаьккха насос отгаяьй. Соахка Iа чакхдоаллаш лерттIа эшаш йола йIовхал яр классашка. Укх шера а гIулакхаш лерттIа хургда, аьнна, хеташ да тхо.

— Из кхоачамбоацар духхьал школе мара доацаш дац. — йоах А. Манкиева — Ховш да теплоцентралаш, тиша а ремонт эшаш а хиларах Iи араюлаш еррига заводской микрорайонера йIовхал йовлга. Тхоай котельне мощность лакхъяра кхы цхьа резерв гу тхона укхаза. Керттердар, йолаш йолча теплосетах лерттIа пайда эцар, йIовхал зехьа ца йоаяр да.

Гуш да цу гIулакха заводерча котельщикий бехк боацилга. Цу хьакъехьа керттера декхараш кхоачашдеш я города службаш. Цар, болх цIена боацаш хиларца дувзаденна да уж кхоачамбоацараш.

— Заводагара фу эшаш бисаб шун «подшефни бараш»? — хетт аз.

— Тхона хетачогIа цхьаккха а хIама эшаш бисабац — йоах Х. Тамасханова. — Школе кулгалхоша тхоашта тIа мел диллар кхоачашде вIаштIехьдаьннад тха. Керда тир еза аьнна — цу гIулакха эшаш дола финансови гIо даьд оаха, зональни яхьаш чакхъяха ахча деза аьнад — из а лехад. Цул совгIа, укх тIехьарча шин шера йIовхалах доагIа ахча а школагара хьа ма эца аьнна соцам баьб тха къахьегама коллектива совето. Вешта, из а дика гIо да хIара кепиг дагарде дезача школай кулгалхошта. Шефски гIо кердача формашца леладе гIерташ формализам юкъе ца хилийта гIерташ я тха завода коллектив.

Ж. БОГАТЫРЕВ.